

2026



Narvik Havn KF - Priser og vilkår



Narvik Havn KF

Gjelder fra:

01.01.2026

1 INNHOLD

INNLEDNING	2
2 LOVREGULERT AVGIFT	2
2.1 FARVANNSAVGIFT FOR NARVIK KOMMUNE	2
2.1.1 <i>Interkommunalt samarbeid mellom Evenes og Narvik kommune</i>	2
2.1.2 <i>Hjemmel</i>	2
2.1.3 <i>Avgiftsområde</i>	3
2.1.4 <i>Avgiftsplikt og unntak</i>	3
2.1.5 <i>Grunnlag for beregning av farvannsavgift</i>	4
2.1.6 <i>Satser for farvannsavgift</i>	5
3 BETALING FOR BRUK AV INFRASTRUKTUR MED MER	6
3.1 PRISKALKULATOR	6
3.2 KAIVEDERLAG OG ISPS VEDERLAG	6
3.2.1 <i>Korttidsanløp - rabatt</i>	7
3.2.2 <i>Avtale om månedsvederlag - rabatt</i>	7
3.3 Plass ved flytebrygge	7
3.4 VAREVEDERLAG	8
3.5 TERMINALVEDERLAG	9
3.6 VOGNVEDERLAG	9
3.7 STRØMLEVERANSER	9
3.8 VANNFYLLING	10
3.9 AVFALLSGEBYR	10
3.10 SALG FRA BIL ELLER SALGSBOD	10
3.11 UTLEIE AV PERSONALE	10
3.12 ISPS VAKTHOLD	11
3.13 FORTØYNINGSTJENESTER	11
3.14 UTLEIE AV BÅT FOR TRANSPORT AV PERSONER SAMT VARER/UTSTYR.....	11
3.15 LEIE AV HJULLASTER, LASTEBIL ELLER GAFFELTRUCK MED FØRER.....	12
3.16 LEIE AV CONTAINERKRAN.....	12
3.17 KRANVEDERLAG EKSTERNE KRANOPERATØRER	13
3.18 LEIE AV GANGVEIER	13
3.19 UTSTEDELSE AV OG ADGANGSKORT	13
3.20 LEIE AV SYLINDRISKE FENDERE.....	14
4 DIVERSE FORRETNINGSVILKÅR	15
4.1 PRISBETINGELSER.....	15
4.2 TILBUDSBETINGELSER.....	15
4.3 BETALINGSBETINGELSER	15
4.4 RAPPORTERINGSBESTEMMELSER.....	15
4.5 SIKKERHETSSTILLELSE	15
4.6 MERVERDIAVGIFT	15
4.7 PRIVATRETTLIGE REGLER.....	16
4.8 REGULERING AV PRISER	16
4.9 DEFINISJONER	16

Innledning

Dette dokumentet består av to hoveddeler.

Kapittel 2, lovregulert avgift, omhandler den offentligrettslige anløpsavgiften. Anløpsavgiften fastsettes i egen forskrift og er underlagt normale saksbehandlingsprosedyrer knyttet til tilsvarende offentligrettslige avgifter, herunder vedtak i Narvik kommunestyre.

Kapittel 3, betaling for infrastruktur med mer, omhandler i stort Narvik Havn KF vederlagsstruktur. Vederlagene er basert på forretningsmessig prising av tjenester. Det samme gjelder for de vilkår som følger av kapittel 4, og som er knyttet opp mot tilbudet av tjenester.

2 LOVREGULERT AVGIFT

2.1 Farvannsavgift for Narvik kommune

2.1.1 Interkommunalt samarbeid mellom Evenes og Narvik kommune

Narvik kommune og Evenes kommune har inngått interkommunalt samarbeid. Narvik kommune er vertskommune. Kommunestyret i Evenes kommune vedtok 20. juni 2019 å delegere administrative fullmakter til vertskommunen. Narvik Havn KF ivaretar dermed Evenes sin havnevirksomhet.

2.1.2 Hjemmel

Farvannsavgift er fastsatt med hjemmel i lov om havner og farvann (HFL) 2019-06-21 nr 70 § 36 og forskrift om kommunenes beregning og innkreving av farvannsavgift 2019-12-11 nr 1838.

HFL § 36. Farvannsavgift

Kommunen kan i forskrift bestemme at det skal betales farvannsavgift for fartøy som anløper havn og innretninger for drift av akvakulturanlegg i kommunens sjøområde. I forskriften kan det fastsettes bestemmelser om differensiering av avgiften.

Farvannsavgiften kan bare dekke kommunens kostnader til

- a) nødvendig isbryting og fjerning av gjenstander som hindrer sjøtransporten eller er til fare for ferdsele i kommunens sjøområde, jf. § 6*
- b) utøvelse av offentlig myndighet med hjemmel i denne loven med forskrifter*
- c) farvannsskilt og navigasjonsinnretninger som kommunen eier.*

Departementet kan gi forskrift om kommunens administrasjon av farvannsavgiften. Departementet kan i forskrift også oppstille andre rammer for det nærmere innholdet i forskrifter som gis i medhold av første ledd.

Kommunen kan gi forskrift om at eiere eller operatører av havner eller havneterminaler som er organisert som eget rettssubjekt, skal kreve inn farvannsavgift på vegne av kommunen mot dekning av kostnadene ved innkrevingen.

HFL § 3. Definisjoner

I denne loven menes med

- a) *eier*: den registrerte og den reelle eier
- b) *fartøy*: enhver flytende innretning som er laget for å bevege seg gjennom vannet
- c) *farvann*: områder der fartøy kan ferdes
- d) *havn*: kai eller kaier med tilknyttede sjø- og landområder som er tilrettelagt for mottak og fortøyning av fartøy i næringsvirksomhet eller offentlig tjeneste, og andre områder som er tilknyttet disse
- e) *havneanlegg*: arealer, bygninger, innretninger og annen infrastruktur som brukes i havnevirksomhet, herunder kaier, terminalbygninger, laste-, losse- og omlastnings-innretninger og lager- og administrasjonsbygninger
- f) *kommunens sjøområde*: område hvor kommunen har planmyndighet etter plan- og bygningsloven med unntak av hoved- og biled
- g) *los*: person ansatt i lostjenesten med lossertifikat utstedt etter denne loven
- h) *losing*: veiledning ved los under navigering og manøvrering av fartøy
- i) *reder*: den som er utpekt som driftsansvarlig selskap i fartøyets sikkerhetsstyrings-sertifikat, og andre som står for sentrale funksjoner knyttet til driften av fartøyet.

2.1.3 Avgiftsområde

Avgiftsområdet gjelder innenfor Narvik kommunes til enhver tid fastsatte grenser. Figuren indikerer avgiftsområdet i Narvik kommune.

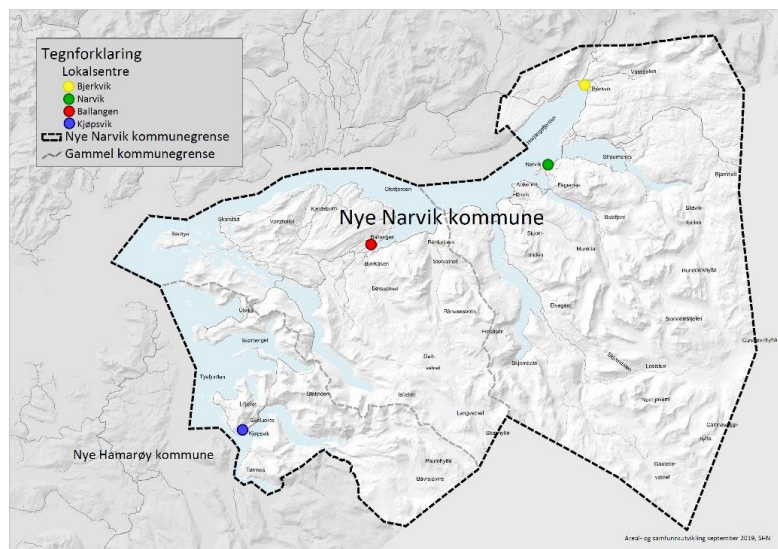

2.1.4 Avgiftsplikt og unntak

Narvik kommune har vedtatt at fartøy som anløper havn i kommunen skal betale farvannsavgift til kommunen, jf havne- og farvannsloven § 36 og FKD forskrift 2019-12-11 nr 1838 § 3:

Forskrift § 3. Avgiftsplikt

Farvannsavgift kan ilegges fartøy som anløper havn og innretning for drift av Akvakulturanlegg i kommunens sjøområde. Med anløp menes inn- og utseiling. Ved flere anløp til havn eller akvakulturanlegg i kommunen i løpet av samme kalenderdøgn, kan avgift kun ilegges én gang.

Unntatt fra plikt til å betale farvannsavgift er:

- a) fartøy med største lengde under 15 meter*
- b) isbryterfartøy i forbindelse ivaretagelse av ansvaret for fremkommelighet i havne- og farvannsløven § 6*
- c) norske og utenlandske orlogsfartøy*
- d) Kystverkets fartøy i forbindelse med arbeid i farvannet*
- e) Sysselmannen på Svalbards tjenestefartøy og Norsk Polarinstitutt's fartøy i forbindelse med arbeid i farvannet på Svalbard*
- f) bergingsfartøy i forbindelse med berging*
- g) fartøy som anløper havn på grunn av skade eller nødstilstand og fartøyet ikke laster, lossar eller tar om bord passasjerer.*

Kommunen kan fritta andre fartøy enn dem som er nevnt i andre ledd, fraplikten til å betale farvannsavgift.

Narvik kommune har ikke fritatt andre fartøy enn de som er nevnt i § 3.

Fartøy fritas for ny farvannsavgift ved forhaling mellom kaier innenfor et av nedenfor definerte geografisk havneområder, samt godkjente ankringsplasser i Narvik kommune:

- Narvik indre havn (terminalområdet Skarveneset/Fagernes, Kleiva og LKAB)
- Ballangen (Fornes, Ballangen, Hekkelstrand og Kjeldebotn)
- Kjøpsvik
- Bogen

2.1.5 Grunnlag for beregning av farvannsavgift

Jf FKD forskrift 2019-12-11 nr 1838 § 4:

Forskrift § 4. Avgiftssatser

Grunnsatsene for farvannsavgift skal baseres på fartøyenes bruttotonnasje (BT) slik den er angitt i fartøyets målebrev i henhold til Den internasjonale konvensjonen om måling av fartøyer av 1969.

Kommunen kan fastsette en minimumsavgift istedenfor avgift beregnet på grunnlag av fartøyets BT. Videre kan kommunen fastsette rabattordninger som ikke er basert på BT.

2.1.6 Satser for farvannsavgift

Følgende satser gjelder per anløp:

Bruttotonn (BT)			Satser ekskl mva	
Fra	Til	Sats per BT	Sum per gruppe	Akkumulert sum
1	500	0,80	400	400
501	7000	0,10	650	1 050
7 001	10 000	0,15	450	1 500
10 001	13 000	0,50	1 500	3 000
13 001		1,55		

Minstesats settes til kr 300 per anløp ekskl mva.

Månedsavgift per fartøy kan avtales per kalendermåned lik:

Farvannsavgift per anløp x 10 anløp

Avtale om månedsavgift må søkes om gjennom skriftlig henvendelse senest siste hverdag før kalendermåned starter:

- per post til Narvik Havn KF, Havnegata 2, 8514 Narvik eller
- e-post til «firmapost@narvikhavn.no».

Cruiseskip og roro-skip innrømmes en rabatt på 65 % av beregnet farvannsavgift.

Skip som er drevet med naturgass innrømmes en rabatt på 40 % av beregnet farvannsavgift.

Rabatter kan ikke kombineres, men gunstigste rabattordning skal velges. Rabattert avgift per anløp kan ikke bli mindre enn minstesats.

3 BETALING FOR BRUK AV INFRASTRUKTUR MED MER

Alle priser er ekskl. merverdiavgift hvis ikke annet er oppgitt.

3.1 Priskalkulator

Narvik Havn har utviklet en priskalkulator for beregning av anløpsavgifter. Bruk vår [priskalkulator](#) for et estimat basert på gjeldende satser.

Kalkulatoren gir en veiledende pris, og **faktisk fakturert beløp kan avvike**.

3.2 Kaivederlag og ISPS vederlag

Kaivederlag beregnes basert på hvor stort fartøyet er (målt i bruttotonn, BT) og hvor lenge det ligger ved kai. Avgiften gjelder for hvert påbegynt døgn fartøyet ligger ved kai.

Liggetiden starter når fartøyet legger til kai og varer til det forlater kaien. Hvis kaiplassen er forhåndsreservert og dermed blokkert for andre, regnes også den reserverte tiden med i liggetiden, selv om fartøyet ikke fysisk ligger ved kai.

I særlige tilfeller kan havnen se bort fra liggetid inn i påbegynt døgn som er bagatellmessig og/eller kan knyttes til tekniske forhold i anledning avgang fra kai. Liggetid inntil 6 timer inn i nytt døgn faktureres med ½ døgn. Fartøy som fortøyer ved siden av et annet skip som allerede ligger ved kai, må betale kaivederlag som om det lå til kai.

ISPS: Alle skip og kjøretøyer som anløper en ISPS-godkjent havneterminal skal betale ISPS-vederlag til dekning for kostnader med planverk, infrastruktur og opplæring i henhold til ISPS-koden.

Fartøy med behov for ekstraordinære tiltak, som vakthold, ekstra sperretiltak osv., betaler i tillegg til ISPS-vederlag de faktiske utgifter som de aktuelle ISPS-tiltak medfører.

Kaivederlag ilegges ut fra fartøyets størrelse beregnet per BT og påbegynt døgn:

Bruttotonn (BT)		Pris ekskl mva			ISPS vederlag
Fra	Til	Sats	Delsum	Akkumulert	*Gjelder anløp til ISPS kai
1	60 000	1,40	84 000	84 000	0,15
60 001		1,10			0,10

Eksempel: $80.000 \text{ BT} = \text{kr } 84.000 + ((80.000 - 60.000 \text{ BT}) \times \text{kr } 1,10 \text{ per BT}) = \text{kr } 106.000 \text{ ekskl mva}$

Benytt gjerne vår [priskalkulator](#)

For fartøy fra 15 meter er minstesatsen kr **499,-** per døgn. Fartøy opptil 15 meter betaler **399,-** kroner per påbegynte døgn. For anløp til ISPS-kai legges det til **kr 100,-** på minstepris.

For Pir 3 er minstesatsen kr. **5 000,-** per påbegynte døgn.

For passasjerfartøy som ønsker å benytte tenderbåt til landsetting og påstigning av fartøy, påløper en passasjeravgift på **kr 100,-** per passasjer som fraktes. Øvrige sikringstiltak, som ISPS-

vakt, visitasjon osv. tilkommer iht. Narvik havns prislister for utleie av personale og utstyr. For passasjerfartøy som legger til kai, praktiseres ikke passasjeravgift.

3.2.1 Korttidsanløp - rabatt

Korttidsanløp på inntil 6 timer til kai for kun proviantering, mannskapsbytte, vannfylling eller venting på ordre får 50 % rabatt, men aldri lavere enn minstesatsen. Send skriftlig forespørsel på hvakt@narvikhavn.no før anløpet for å få rabatt.

3.2.2 Avtale om månedsvederlag - rabatt

Månedsvederlag per fartøy kan avtales.

- Pris: Kaivederlag per påbegynte døgn x 10 anløp.
- Søknad om månedsvederlag må sendes skriftlig på e-post til firmapost@narvikhavn.no.
- Søknaden må være mottatt senest siste hverdag før kalendermåneden starter.
- Standard rabatter kan ikke kombineres.

3.3 Plass ved flytebrygge

Narvik havn har flytebrygger i Sildvik, Narvik, Ballangen (Fornes), Kjeldebotn og Kjøpsvikvågen. Kjøpsvik er tilgjengelige for døgn-leie for besøkende. Øvrige brygger har faste leieavtaler, anløp til disse må forhåndsavtales.

Døgnpriser regnes per påbegynte døgn ved anløp til flytebrygger, eks. evt. strøm:

Båtlengde	Pris per døgn	Tillegg per ekstra meter
Inntil 7 meter	199	Ingen
Over 7 meter	199	kr 29 per ekstra påbegynt lengdemeter

Timepriser ved anløp til flytebrygger som er tilrettelagt for besøkende ved automatisk betalingsløsning, eks. evt. strøm:

Båtlengde	Pris per time	Tillegg per ekstra meter
Inntil 7 meter	39	Ingen
Over 7 meter	39	kr 9 per ekstra påbegynt lengdemeter

Kort av- og påstigning under 15 minutter; ingen avgift.

Månedsleie for fast plass må avtales nærmere, pris vil påvirkes av fartøyets brukstype og omfang. Henvendelse sendes til Narvik Havn, på firmapost@narvikhavn.no

- Det skilles mellom private og næringsdrivende/offentlig aktivitet.
- Lokale fiskefartøy med månedsavtale i flytebrygger har 50% rabatt.

3.4 Varevederlag

Varevederlag er en avgift betales for å bruke kai og kaiareal i Narvik havn, og gjelder alle varer som fraktes med skip til eller fra havnen via offentlige kaier.

Tonn	Pris per tonn	Minste beløp
Grunnsats	50,00	250
20-99 tonn	25,00	1 000
100-499 tonn	18,00	2 500
500-2499 tonn	12,50	9 000
2500-12499 tonn	9,00	31 250
12500 og mer tonn	3,27	112 500

All last skal rapporteres via SafeSeanet, som anmerkning under «remarks». Skipet er ansvarlig for at mengde og type last er korrekt registrert, samt at fakturamottaker og til/fra havn er riktig registrert. For anløp til kommunale kaier, skal fartøyet også sende fraktbrev til

hvakt@narvikhavn.no

Skipet må også oppdatere rapporten ved endringer, innen 24 timer etter avgang.

Endringer i last varsles på hvakt@narvikhavn.no

- Dersom det viser seg at det er store avvik mellom rapportert og faktisk fraktet last, kan Narvik havn øke varevederlaget med inntil 50 %.
- Ved manglende rapportering estimeres vederlaget, også med inntil 50 % påslag.
- Narvik Havn fakturerer merarbeid for innhenting av riktige opplysninger iht. priser for utleie av personale.

Vederlaget gjelder også varer som flyttes direkte fra ett skip til et annet, hvis ett av skipene ligger ved offentlig kai.

Hvis varer losses eller lastes til andre steder, som fyllinger, gis det 70 % rabatt på varevederlag.

Vederlaget beregnes ut fra vekten i tonn. For varer med stort volum regnes 2 m³ som minst 1 tonn (altså 1 m³ = 0,5 tonn). Brakker og trelast beregnes på samme måte.

Varer kan lagres gratis på kaia i opptil 24 timer før de lastes på skip, og 24 timer etter at de er losset av. Plassering avtales med maritim avdeling på epost til hvakt@narvikhavn.no, eller på telefon **769 50 375**.

Containere prises pr. enhet:

Standard	Lengde	Pris med gods	Pris uten gods	Kr/ døgn
Cen/ISO	<= 10 fot	250	125	90
Cen/ISO	<= 20 fot	400	200	100
Cen/ISO	<= 30 fot	430	215	130
Cen/ISO	<= 40 fot	500	250	170
Cen/ISO	> 40 fot	550	275	190

Selvgående kjøretøy som lastes/losset faktureres med kr 250,00 per enhet og kr 180,00 i lagring per påbegynt døgn (ut over 24 timer). Lagring på kai- og tilhørende bakareal

Avtalt lagring faktureres med **kr 3,50** for kai-/bakarealer **per m² per påbegynt døgn**. Tilsvarende **ikke avtalt lagring** faktureres med **100 % påslag**.

Ved behov for langtidsleie eller forespørsel om etablering av virksomhet på Narvik havn sine arealer, kontakt firmapost@narvikhavn.no

Varer som ligger på kaier eller skur uten samtykke, eller som blir liggende der lengre enn tillatt, kan fjernes og lagres for vedkommende mottaker eller avsenders regning. Blir varer ikke hentet innen 3 måneder, kan Narvik Havn KF selge dem ved offentlig auksjon etter vanlig kunngjøring.

Narvik Havn KF er uten ansvar for de varer som er henlagt på dets arealer, kaier og skur.

3.5 Terminalvederlag

Varer som transporteres landverts med bil, vogn eller tog og som benytter Narvik Havns arealer, kaier eller varelager til på/avlastning skal betale et vederlag etter samme satser og regler som bestemt for varevederlag. Fritatt for dette vederlag er varer som belastes med ordinært [varevederlag](#).

3.6 Vognvederlag

Vognvederlag

- Alle kjøretøy og tilhengere over 3,5 tonn som bruker Narvik Havn KFs veier, arealer eller terminaler, må betale vognvederlag: **kr 100,00** per påbegynt døgn. For tilgang til arealer, ring **769 50 375**.
- Kjøretøy under 3,5 tonn betaler ikke vognvederlag.
- Bedrifter med festet areal kan få egne avtaler. Pris for parkering er ikke inkludert i slike avtaler.
- Ved behov for fastprisavtale, kontakt Narvik Havn på firmapost@narvikhavn.no.
- Kjøretøy skal parkeres kun på anvist plass og etter avtale. Kjøretøy parkert utenfor anvist plass kan få ekstra gebyr og kan taues bort for eiers regning.

3.7 Strømleveranser

For bruk av Narvik Havns strømkontakter betales **kr 1,00 per kWh** ekskl. mva. i påslag på gjeldende spotpris. Minimumspris er kr **1,50** per kWh.

Tilkobling- og/ eller frakoblingsavgift for strøm tilsvarer minimum én time arbeidstid (se avsnitt [utleie personale](#)). Nødvendig utstyr for tilkobling kan leies av Narvik Havn, og vil bli fakturert avhengig av behov.

Minimumspris (spot < kr 0,50/kWh)			
Ampere	Volt	Estimert forbruk kWh per time	Fast pris per døgn andre inkl forbruk
16	230	3	110
32	230	5,9	220

3.8 Vannfylling

For fylling av vann betales **kr 50,00 per m³**. Minstesats er **kr 100,00**. Arbeidstid faktureres iht. avsnittet «utleie av personale». Ved behov for vannfylling, kontakt havnevakta på hvakt@narvikhavn.no, eller på tlf. **769 50 375**.

For leie av vannslanger betales **kr 500,00 per vannfylling**.

3.9 Avfallsgebyr

Skip som anløper Narvik havn og ikke har avtale om levering av avfall i en annen fast havn, må betale et avfallsgebyr.

Gebyret regnes ut fra antall påbegynte døgn – fra skipet forlater forrige havn med avfallslevering, til det drar fra kai i Narvik.

Minimumsgebyret tilsvarer 2 døgn.

- Ønsker skipet å levere oljeholdig avfall, bes kontakte Narvik Havn på hvakt@narvikhavn.no minimum 48 timer før anløp. Faktiske kostnader for dette kommer i tillegg til vanlige satser.
- Cruise- og marinefartøy med behov for avfallshåndtering, må melde inn behov på hvakt@narvikhavn.no, minimum 48 timer før ankomst. Disse omfattes ikke av tabellen ovenfor, men betaler de faktiske utgifter for containerleie, frakt og deponering av avfallet. Faktiske priser kan fås på forespørsel til Narvik Havn KF.

Brutto tonnasje		Pris per påbegynt døgn eks. mva
Fra	Til	
1	1000	30
1001	3000	70
3001	5000	110
5001	10 000	150
10 001	20 000	200
20 001	50 000	250
50 001	og over	300

3.10 Salg fra bil eller salgsbod

Salg fra bil eller salgsbod

- Pris: **kr 299,00** ekskl. mva per påbegynt døgn og per plass.
- Tillatelse: Det må innhentes forhåndstillatelse fra Narvik havn før salget kan starte. Telefonnummer **769 50 375**.
- Salgssted: Vakthavende havneinspektør anviser hvor salgsbod eller bil kan plasseres.
- Salgsboder i forbindelse med Cruiseanløp krever forhåndsavtale med Narvik Havn, henvendelse sendes på post@cruisenarvik.no.

3.11 Utleie av personale

Timesatser for utleie av personell fra Narvik Havn:

- Minimumstid: Det faktureres minst 1 time per person. Ved utkalling utenfor ordinær arbeidstid faktureres minimum 2 timer per person.
- Avrunding: All medgått tid rundes opp til nærmeste halve time.
- Ordinær arbeidstid: Hverdager kl. 07:00–14:30.
- Overtid 50 %: Hverdager kl. 14:30–21:00.
- Overtid 100 %: Hverdager etter kl. 21:00, [helg, helligdagsaftener og helligdager](#).
- Priser: Alle priser er uten kjøre- og reisekostnader. Reisetid kommer i tillegg.
- Konsulenttjenester: Pris for tjenester som havnerådgivning, saksbehandling og sekretariat-arbeid o.l. avtales separat i hvert enkelt tilfelle.

Timesatser	Per time ekskl mva
Ordinær arbeidstid	930
50% overtid	1 395
100% overtid	1 860

3.12 ISPS vakthold

ISPS-vakthold faktureres per time per person iht. satser nedenfor. Vilkår for arbeidstid/overtid er som beskrevet i punkt «3.11 Utleie av personale».

Timesatser	Per time ekskl mva
Ordinær arbeidstid	930
50% overtid	1 190
100% overtid	1 490

3.13 Fortøyningstjenester

Fartøy med behov for assistanse til fortøyning og løsslipp, bes avtale dette med Narvik Havn, senest 48 timer før ankomst. Forespørsel sendes til hvakt@narvikhavn.no.

Ressurser	Fortøyning hverdager	Fortøyning helg (fre kl. 14:30 – man 07:00)
Liten - inntil 2 personell	8 600	11 100
Middels - inntil 4 personell	12 200	16 800
Middels stor - inntil 6 personell	20 800	27 600
Stor - inntil 8 personell og fortøyningsbåt	36 800	46 500

Dagen før helligdag samt helligdager faktureres med samme sats som for helg.

Satser bestemmes av ankomsttid. Havneinspektør er fortøyningsleder og har beslutningsrett for antall nødvendige ressurser i forbindelse med fortøyningsoperasjoner.

3.14 Utleie av båt for transport av personer samt varer/utstyr

	Bjørnfjell (m/fører og matros)	Pluggen (m/fører)
Hverdager kl. 07:00–14:30	7 900	3 700
Ellers (kvelder/helg)	10 000	5 200

- Pris for Bjørnfjell inkluderer båtfører og matros (2 personer). Pluggen inkluderer kun båtfører.
- Minimum leie: 1 time per oppdrag.
- Tid avrundes opp til nærmeste halve time.
- Ekstra mannskap faktureres etter [utleie av personale](#). Det er krav om ekstra mannskap ved persontransport.
- Ventetid for mannskap faktureres etter utleie av personale. Ventetid i farvannet faktureres som ordinært utleie av fartøy og mannskap.
- Skipsfører kan kansellere/avbryte oppdrag ved dårlig vær eller uforutsette hendelser uten økonomisk ansvar.
- Ved berging søkes avtale med eier. Sjølovens bestemmelser gjelder. Minstekrav: dekning av faktiske kostnader + rimelig godtgjørelse.

- Leie av båt er merverdiavgiftspliktig.

3.15 Leie av hjullaster, lastebil eller gaffeltruck med fører

Narvik Havn disponerer hjullaster, lastebil med kran og gaffeltruck for utleie i forbindelse med operasjoner på kaier og egne arealer. Utleie er alltid med fører fra Narvik Havn. Leie av utstyr forhåndsavtales ved kontakt på hvakt@narvikhavn.no eller telefon: 769 50 375. Det faktureres minimum 1 time per oppdrag. Medgått tid avrundes opp til nærmeste halvtime.

Timesatser ekskl mva	Hjullaster m/fører	Lastebil m/fører	Gaffeltruck m/fører
Ordinær arbeidstid	1 400	1 400	1 200
50 % overtid	1 700	1 700	1 500
100 % overtid	2 000	2 000	1 800

3.16 Leie av containerkran

Prioritet for lasting og lossing: Lasting og lossing av skip prioriteres alltid foran annen godshåndtering.

Bestilling av havnekran: Avtale om bruk av havnekran gjøres ved å sende e-post til hvakt@narvikhavn.no, minst 48 timer før arbeidet skal starte.

Dokumentasjon og ansvar: Bestiller må oppgi varens vekt. Bestiller har ansvar for skader som skyldes feil informasjon. Kranfører kan stoppe oppdraget hvis det vurderes som uforsvarlig. Narvik Havn er ikke ansvarlig for forsinkelse av gods som ikke blir lastet eller losset i slike tilfeller.

Ansvar ved skade: Narvik Havn er kun ansvarlig for skade på varer eller andres eiendom hvis det kan dokumenteres at skaden skyldes grov uaktsomhet fra Narvik Havn eller kranfører. Narvik Havn er ikke ansvarlig for skader som skyldes uforutsigbare feil ved kranen.

Arbeidstid	Pris per time
Ordinær arbeidstid	3 100
50 % overtid	3 600
100 % overtid	4 050

Prisene gjelder leie av kran med kranfører. Personell utover kranfører faktureres etter egne satser ([utleie av personale](#)). Kranfører beslutter behov for ekstra personell. Det faktureres minimum 1 time per oppdrag, og brukt tid rundes opp til nærmeste halve time. Ved leie utenom ordinær arbeidstid faktureres minst 2 timer.

3.17 Kranvederlag eksterne kranoperatører

Bruk av mobilkran, bil med kran og hjullaster, reach-stacker osv.:

- All bruk må godkjennes av Narvik Havn KF og varsles på forhånd, enten på hvakt@narvikhavn.no eller telefon: **769 50 735**
- Kranvederlag faktureres til kranoperatøren for perioden jobben utføres.
- Varsling til havnevakta må skje ved oppstart og avslutning av arbeidet.

Beskrivelse	Pris
Timepris (ekskl. mva)	299
Makspris per påbegynt døgn	2 990

- Samme satser gjelder for bil med kran, hjullaster, reach-stacker osv. ved lasting/lossing.
- Kranvederlag for eksterne operatører kommer i tillegg til eventuelt vognvederlag.

3.18 Leie av gangveier

Narvik Havn KF tilbyr leie av gangveier i forskjellige lengder. Ved behov for leie, kontakt Narvik Havn på hvakt@narvikhavn.no, eller på telefon **769 50 375**.

	Pris pr døgn
Gangvei inkl. montering/ demontering	6 200
Tillegg for leie pr. ekstra påbegynt døgn	2 700

3.19 Utstedelse av og adgangskort

Narvik Havn utsteder adgangskort til faste brukere av terminaler. Henvendelse om adgangskort sendes på hvakt@narvikhavn.no.

Priser:

- Produksjon av nytt kort: **kr 400**
- Årsavgift for kort: **kr 200**
- Tapt/mistet kort: **kr 1000**

3.20 Leie av sylindriske fendere

Narvik Havn KF tilbyr for utleie inntil 4 stk sylindriske fendere med dimensjoner 2360 mm (diameter) x 3500 mm (lengde). Leie og utplassering må forhåndsavklares med Narvik Havn på hvakt@narvikhavn.no.



Priser:

- Leie kr **2 990,-** per døgn.
- Kostnader for håndtering/justering av fendere kommer i tillegg.

4 DIVERSE FORRETNINGSVILKÅR

4.1 Prisbetingelser

Kunden skal betale avgifter, gebyrer og vederlag i henhold til enhver tid gjeldende prislister.

Alle priser er oppgitt i norske kroner (NOK) og er eksklusiv merverdiavgift og eventuelle andre avgifter dersom ikke annet er oppgitt.

4.2 Tilbudsbetingelser

Når Narvik Havn KF gir et tilbud til kunde er det å anse som uforpliktende inntil kundens aksept av tilbud er kommet Narvik Havn KF i hende.

4.3 Betalingsbetingelser

- Betalingsfrist på faktura er 21 dager fra fakturadato, hvis ikke annet er avtalt.
- Fakturagebyr ved papirfaktura: kr **75,-** per faktura.

Kunden plikter å oppgi riktig fakturaadresse og holde Narvik Havn KF informert om eventuelle endringer av fakturaadresse. Omfakturering som følge av at kunden har misligholdt sin informasjonsplikt, fritar ikke kunden sin plikt til å betale i rett tid i henhold til den opprinnelige faktura.

Dersom kunden ikke betaler faktura til rett tid, har Narvik Havn KF rett til å kreve lovens forsinkelsesrente og purregebyr etter inkassolovgivningens bestemmelser.

For at feil i en faktura eller annet betalingskrav fra Narvik Havn KF skal kunne gjøres gjeldende mot Narvik Havn KF, må det reklameres uten ugrunnet opphold.

4.4 Rapporteringsbestemmelser

For varer som losses eller lastes utenom ekspeditør, plikter fartøyets fører å gi oppgaver eller sende fraktbrev over gods til Narvik Havn KF innen 24 timer før ankomst. Narvik Havn KF vil fakturere varemottaker eller vareavsender i henhold til mottatte opplysninger

4.5 Sikkerhetsstillelse

Narvik Havn KF kan kreve forskuddsbetaling, bankgaranti eller annen relevant sikkerhet for de havnetjenester som skal leveres. Inntil betaling eller sikkerhetsstillelse har funnet sted, er Narvik Havn KF berettiget til uten varsel å innstille igangsatte havnetjenester eller nekte seilingstillatelse inntil krav om betaling eller sikkerhetsstillelse er oppfylt.

4.6 Merverdiavgift

Merverdiavgift reguleres til enhver tid etter gjeldende lov om merverdiavgift med forskrifter. Alle priser er å anse som eksklusiv merverdiavgift dersom ikke annet kommer frem.

Inndrivelse etter loven

Skyldige gebyr og avgift fastsatt i samsvar med «Lov om havner og farvann» §§ 6, 25 og 54 er tvangsgrunnlag for utlegg. Krav som staten eller en kommune har mot rederen etter henholdsvis § 25 i denne loven, har panterett i skipet etter reglene om sjøpanterett i lov 24.juni 1994 nr 39 om sjøfart (sjøloven).

Ved forsinket betaling av gebyr og avgift svares forsinkelsesrente etter lov 17.desember 1976 nr 100 om renter ved forsinket betaling.

4.7 Privatrettslige regler

De havnetjenester som ikke er gebyr eller avgift etter «Lov om havner og farvann» følger vanlige privatrettslige regler.

Med unntak av begrensninger som følger av havne –og farvannslovens §39 (om adgang til å benytte havn) og konkurranselovens §10 og §11 står Narvik Havn KF fritt til å inngå avtaler om aktivitet på egne kaier og områder, herunder legge premissene for om næringsvirksomhet i det hele tatt skal foregå eller hvordan næringsvirksomheten skal foregå og kompenseres.

4.8 Regulering av priser

Prisene som er gitt i prislisen gjelder i utgangspunktet for 1 år av gangen. Justeringer kan skje i løpet av året og vil bli publisert på våre [nettsider](#).

4.9 Definisjoner

Helg omfatter lørdag og søndag.

Helligdager omfatter offentlige helligdager etter norsk kalender (inkl. bevegelige helligdager). Satser gjelder for hele døgnet.

Med **helligdagsaften** menes dagen før offentlig helligdag i Norge, herunder bl.a. **julaften (24.12)**, **påskeaften (lørdag før 1. påskedag)** og **pinseaften (lørdag før 1. pinsedag)**. Satsen gjelder hele døgnet på helligdagsaften.